論壇

温暖化とウクライナ戦争で 注目される北極海

海上自衛隊幹部学校　戦略担当教官　2等海佐　石原　敬浩

はじめに

こんにちは、初めまして。海上自衛隊幹部学校教官の石原と申します。大阪出身、防衛大学校26期。定年を迎えましたが、再任用で戦略担当教官とし、還暦を超えた現在でも制服自衛官として仕事をさせていただいています。階級は2等海佐、昇任は平成9年7月ですから、継続同一階級の自衛隊記録、ギネス級（？）かもしれません。そして、2016年からは慶応大学で非常勤講師も兼ねています。

そこでは「人類と戦争の歴史」や「大戦争と戦後の国際制度・秩序の変遷」といった内容の講義をやってます。

そういった事柄に関して、論文や本も書いていまして今年PHP新書から「北極海」という本を出版しました。今日はその一部を紹介いたします。

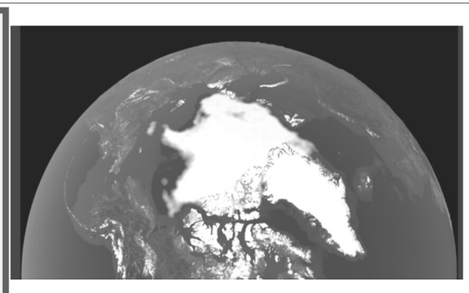

それとは別に、地球温暖化で

南極や北極の氷が融ける、北極海航路が現実のものになる、資源採掘が可能になる、権益確保に備えて軍事基地を再開発しよう、演習をやってやろう、そういった活動が増加しているのが近年の動きです。

北極海は冷戦期、まさしく米ソ対峙の最前線でした。メルカトル図法（よくある世界地図）ではなく、地球儀をイメージしてください。上空では核ミサイル・爆弾を搭載した米ソの爆撃機が空中で待機する、水中では弾道ミサイル搭載原子力潜水艦（SSBN）が哨戒する緊張の最前線でした。

核兵器を搭載した爆撃機や弾

道ミサイルは、北極の上空を経由して飛行するのが最短ルートです。そのため、米国を中心とするNATO側は、グリーンランドに大規模な米空軍の基地を設置しソ連爆撃機を迎撃する準備、あるいは逆にソ連攻撃の備えを行っていました。

また、北極上空を監視するため北米航空宇宙防衛司令部（NORAD：North American Aerospace Defense Command）が米国とカナダ共同で設置され、警戒システムであるレーダーサイト（パインツリー・レーダー網）がカナダ・アラスカの北極海沿岸に一定距離ごとに設置する態勢がとられました。

探検家の植村直己は、北極圏をグリーンランドからカナダ経由アラスカまで1万2千㎞、1年半かけて犬ぞりで踏破しましたが、その最中にこのレーダーサイトに扮した店員さんやおじさんがそこら中にいる、それが昭和の風景でした。

北欧に住んでいて、トナカイのそりに乗り、子供たちへのプレゼントを満載して、イブの夜に世界中を飛び回る。地球を何度も南北に動きながら1周する、それも一晩で。ルドルフの引くソリ、大変なスピードで空中を駆け回ります。

核戦争の最前線、NORADではその姿、現在位置を世界に教えてくれるプログラムがあります。その名も「NORAD Tracks Santa」。このサイトはこれまでにさまざまに進化してきました。12月になるとサイトは開設される模様ですが、イブまではトナカイ（ルドルフ）も暇そうに、あくびをしたりして待機する映像が表示されていました。

クリスマス・イブの夕方から、NORADのレーダーサイトは太陽が一日中顔を出さない極夜。そんな中、人間の顔を見ることなく、ひたすら犬ぞりで極地をかける探検家。一方、人里離れたレーダーサイトで部外者が訪問するはずもない北極海沿岸で、大みそかに当直勤務に就く軍人、熱い交流となりました。

基地の軍人がとんでもない好意を示し、通信衛星経由、軍用電話を利用し、米軍横田基地経由で東京の自宅まで電話したとあります（植村直己「北極圏1万2千キロ」）。

その当時、既に衛星中継を利用した軍用電話システムが、人里離れた北極海のカナダ沿岸で利用されていたことに驚きを感じるとともに、年末でも即応態勢を構築、維持していたことがよく理解できるエピソードです。

サンタクロースの 追跡プログラム

核戦争に備える施設・部隊に関連して、ほっこりエピソードをもう一つ。

12月になるとクリスマスソングが街中に流れる、サンタクロースに扮した店員さんやおじさんがそこら中にいる、それが昭和の風景でした。

北欧に住んでいて、トナカイのそりに乗り、子供たちへのプレゼントを満載して、イブの夜に世界中を飛び回る。地球を何度も南北に動きながら1周する、それも一晩で。ルドルフの引くソリ、大変なスピードで空中を駆け回ります。

核戦争の最前線、NORADではその姿、現在位置を世界に教えてくれるプログラムがあります。その名も「NORAD Tracks Santa」。このサイトはこれまでにさまざまに進化してきました。12月になるとサイトは開設される模様ですが、イブまではトナカイ（ルドルフ）も暇そうに、あくびをしたりして待機する映像が表示されていました。

クリスマス・イブの夕方から、NORADのレーダーサイトは太陽が一日中顔を出さない極夜。そんな中、人間の顔を見ることなく、ひたすら犬ぞりで極地をかける探検家。一方、人里離れたレーダーサイトで部外者が訪問するはずもない北極海沿岸で、大みそかに当直勤務に就く軍人、熱い交流となりました。

基地の軍人がとんでもない好意を示し、通信衛星経由、軍用電話を利用し、米軍横田基地経由で東京の自宅まで電話したとあります（植村直己「北極圏1万2千キロ」）。

1955年に子供の間違い電話

に当時のNORAD司令官が出て「サンタさんはどこにいるの？」という子供の質問に「世界最高のレーダーがあるので調べてみましょう」と答え、サンタクロースの現在位置情報を教えたことがきっかけで広まった行事といわれています。

諸説あるようですが、ここは心温まるエピソードとしましょう。それ以来NORADがサンタクロースの現在位置を電話で聞いてくる子供の問い合わせに丁寧に答える、ニュース番組に情報を提供するなどが毎年恒例となっていきました。現在までこのイベントは継続し、世界中にそれが広がったという、温かいエピソードです。ほんと冗談が好きなアメリカ人らしい対応ですが、ぜひ小さなお子さんがいるご家庭での「サンタさんはいつ来るの、どこにいるの」という無邪気な質問には、インターネット上、NORADのサイトをお勧めします。

98年から稼働している特設サイト“NORAD Tracks Santa”。このサイトはこれまでにさまざまに進化してきました。12月になるとサイトは開設される模様ですが、イブまではトナカイ（ルドルフ）も暇そうに、あくびをしたりして待機する映像が表示されていました。

クリスマス・イブの夕方から、NORADのレーダーサイトは太陽が一日中顔を出さない極夜。そんな中、人間の顔を見ることなく、ひたすら犬ぞりで極地をかける探検家。一方、人里離れたレーダーサイトで部外者が訪問するはずもない北極海沿岸で、大みそかに当直勤務に就く軍人、熱い交流となりました。

基地の軍人がとんでもない好意を示し、通信衛星経由、軍用電話を利用し、米軍横田基地経由で東京の自宅まで電話したとあります（植村直己「北極圏1万2千キロ」）。

「北の海と空から」北極のお話

温暖化とウクライナ戦争で 注目される北極海

開戦以来2年近くが経過して出口の見えないウクライナ戦争と気候変動・温暖化に伴う地球の危機、この全く異なる要因により地政学的な緊張が高まっている地域があります。それが北極海です。

2022年NATOのストルテンベルグ事務総長は「北極におけるロシアの軍事力強化はNATOにとっての戦略的な挑戦だ」と述べ、強い警戒感を露わにしました。クリミア半島併合以降警戒感を高めていたのですが、昨年2月のウクライナ侵略は予想できない事態でした。武力の行使はあっても、こんなに長期化する、激烈な戦闘の継続、さらには核兵器の恫喝もあり、欧州正面で緊張が一気に高くなりました。

長年中立政策をとっていたスウェーデンやフィンランドがNATO加盟に動いたことは世界中のニュースになりました。ウクライナのNATO加盟を恐れ、NATOの東方拡大が戦争の原因だと主張するロシアにとっては、全くの天ツバ行為、逆効果です。

核兵器を搭載した爆撃機や弾

道ミサイルは、北極の上空を経由して飛行するのが最短ルートです。そのため、米国を中心とするNATO側は、グリーンランドに大規模な米空軍の基地を設置しソ連爆撃機を迎撃する準備、あるいは逆にソ連攻撃の備えを行っていました。

また、北極上空を監視するため北米航空宇宙防衛司令部（NORAD：North American Aerospace Defense Command）が米国とカナダ共同で設置され、警戒システムであるレーダーサイト（パインツリー・レーダー網）がカナダ・アラスカの北極海沿岸に一定距離ごとに設置する態勢がとられました。

探検家の植村直己は、北極圏をグリーンランドからカナダ経由アラスカまで1万2千㎞、1年半かけて犬ぞりで踏破しましたが、その最中にこのレーダーサイトに扮した店員さんやおじさんがそこら中にいる、それが昭和の風景でした。

北欧に住んでいて、トナカイのそりに乗り、子供たちへのプレゼントを満載して、イブの夜に世界中を飛び回る。地球を何度も南北に動きながら1周する、それも一晩で。ルドルフの引くソリ、大変なスピードで空中を駆け回ります。

核戦争の最前線、NORADではその姿、現在位置を世界に教えてくれるプログラムがあります。その名も「NORAD Tracks Santa」。このサイトはこれまでにさまざまに進化してきました。12月になるとサイトは開設される模様ですが、イブまではトナカイ（ルドルフ）も暇そうに、あくびをしたりして待機する映像が表示されていました。

クリスマス・イブの夕方から、NORADのレーダーサイトは太陽が一日中顔を出さない極夜。そんな中、人間の顔を見ることなく、ひたすら犬ぞりで極地をかける探検家。一方、人里離れたレーダーサイトで部外者が訪問するはずもない北極海沿岸で、大みそかに当直勤務に就く軍人、熱い交流となりました。

基地の軍人がとんでもない好意を示し、通信衛星経由、軍用電話を利用し、米軍横田基地経由で東京の自宅まで電話したとあります（植村直己「北極圏1万2千キロ」）。

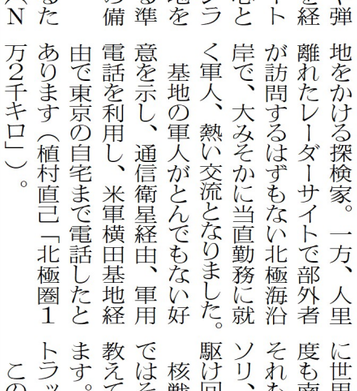

1955年に子供の間違い電話

に当時のNORAD司令官が出て「サンタさんはどこにいるの？」という子供の質問に「世界最高のレーダーがあるので調べてみましょう」と答え、サンタクロースの現在位置情報を教えたことがきっかけで広まった行事といわれています。

諸説あるようですが、ここは心温まるエピソードとしましょう。それ以来NORADがサンタクロースの現在位置を電話で聞いてくる子供の問い合わせに丁寧に答える、ニュース番組に情報を提供するなどが毎年恒例となっていきました。現在までこのイベントは継続し、世界中にそれが広がったという、温かいエピソードです。ほんと冗談が好きなアメリカ人らしい対応ですが、ぜひ小さなお子さんがいるご家庭での「サンタさんはいつ来るの、どこにいるの」という無邪気な質問には、インターネット上、NORADのサイトをお勧めします。

98年から稼働している特設サイト“NORAD Tracks Santa”。このサイトはこれまでにさまざまに進化してきました。12月になるとサイトは開設される模様ですが、イブまではトナカイ（ルドルフ）も暇そうに、あくびをしたりして待機する映像が表示されていました。

クリスマス・イブの夕方から、NORADのレーダーサイトは太陽が一日中顔を出さない極夜。そんな中、人間の顔を見ることなく、ひたすら犬ぞりで極地をかける探検家。一方、人里離れたレーダーサイトで部外者が訪問するはずもない北極海沿岸で、大みそかに当直勤務に就く軍人、熱い交流となりました。

基地の軍人がとんでもない好意を示し、通信衛星経由、軍用電話を利用し、米軍横田基地経由で東京の自宅まで電話したとあります（植村直己「北極圏1万2千キロ」）。